



REPUBLICA MOLDOVA
Raionul Strășeni
CONSILIUL SĂTESC COJUȘNA



DECIZIE nr. 12.25
din 14.12.2023

Cu privire la extragerea arborilor uscați
și în proces de uscare din afara fondului forestier

În conformitate cu art. 14 alin. (2) lit. b), f¹) din Legea privind administrația publică locală nr. 436-XVI din 28.12.2006; Hotărârea Guvernului nr. 27 din 19.01.2004 privind aprobarea Regulamentului cu privire la autorizarea tăierilor în fondul forestier și vegetația forestieră din afara fondului forestier, în scopul administrării corecte a bunurilor domeniului public și privat ale s. Cojușna, r-nul Strășeni, examinând materialele acumulate,

Consiliul sătesc DECIDE:

1. Se acceptă efectuarea lucrărilor de extragere a arborilor uscați și în proces de uscare din afara fondului forestier, de pe terenul nr. cadastral 8015103.177, sectorul vizat conform „Schiței amplasării arborilor examinați” – material anexat la prezenta decizie.
2. Masa lemnoasă, rezultată în urma efectuării lucrărilor menționate la pct. 1, a fi predată APL Cojușna, în scopul distribuirii familiilor social-vulnerabile.
3. Se obligă beneficiarul, pe parcursul anului 2024, să planteze 50 arbori (stejari) pe terenurile, identificate de APL Cojușna.
4. Responsabil de executarea prevederilor prezentei decizii se numește d-nul Teodor Boțan, specialist principal în Primăria Cojușna.
5. Prezenta decizie intră în vigoare la data includerii în Registrul de stat al actelor locale și poate fi contestată cu cerere de chemare în judecată la Judecătoria Strășeni, Sediul Central, în termen de 30 zile de la comunicare, în corespundere cu prevederile Codului Administrativ al Republicii Moldova.
6. Controlul executării prevederilor prezentei decizii se pune în seama primarului, Dlui Igor Crăciun.

Președinte al ședinței consiliului

Secretară a consiliului

Victor Capățina

Svetlana Fulga

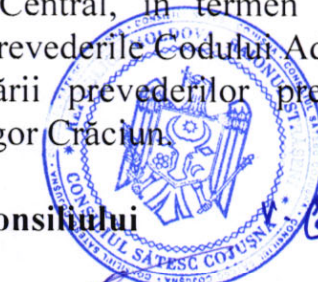

NOTĂ INFORMATIVĂ
la proiectul Deciziei Consiliului sătesc Cojușna
nr. 12.25 din 14.12.2023
cu privire la extragerea arborilor uscați și în proces de uscare
din afara fondului forestier

1. Denumirea autorului și, după caz, a participanților la elaborarea proiectului.

Specialist, Boțan Teodor.

2. Condițiile ce au impus elaborarea proiectului de act normativ și finalitățile urmărite.

În scopul administrării corecte a bunurilor domeniului public și privat ale s. Cojușna, r-nul Strășeni, examinând materialele acumulate. Prezentul proiect a fost întocmit în conformitate cu art. 14 alin. (2) lit. b), f¹) din Legea privind administrația publică locală nr. 436 – XVI din 28.12.2006; HG nr. 27 din 19.01.2004 Regulamentul cu privire la autorizarea tăierilor în fondul forestier și vegetația forestieră din afara fondului forestier.

3. Principalele prevederi ale proiectului și evidențierea elementelor noi (expunerea problemelor abordate).

Efectuarea lucrărilor de extragere arborilor uscați și în proces de uscare din afara fondului forestier de pe terenul nr. cadastral 8015103.177. Masa lemnoasă rezultată în urma efectuării lucrărilor, a fi predată APL Cojușna în scopul distribuirii familiilor social-vulnerabile. Plantarea a 50 arbori (stejari) pe terenurile, identificate de APL Cojușna.

4. Fundamentarea economico-financiară.

Implementarea proiectului de decizie nu va necesita cheltuieli.

5. Modul de încorporare a actului în cadrul normativ în vigoare.

Proiectul se încorporează în sistemul actelor normative.

6. Avizarea și consultarea publică a proiectului

În baza celor expuse și în conformitate cu art. 32 din legea nr. 100/2017 cu privire la actele normative, proiectul a fost avizat de către Serviciul juridic și Secretarul Consiliului local. În scopul respectării prevederilor Legii nr. 239-XVI din 13 noiembrie 2008 privind transparența în procesul decizional, anunțul privind consultarea publică a proiectului de decizie este plasat pe pagina web a Primăriei Cojușna www.cojusna.md.

7. Consultările expertizei anticorupție.

În temeiul art. 35 din Legea nr. 100/2017 cu privire la actele normative, art. 28 alin. (3) din Legea integrității nr. 82/2017, proiectul de decizie a fost supus expertizei anticorupție de către autor. Proiectul de decizie corespunde normele juridice și exclude orice element care ar favoriza corupția.

8. Constatările expertizei juridice

În temeiul art. 37 din Legea nr. 100 din 22 decembrie 2017 cu privire la actele normative, proiectul a fost expus expertizei juridice. Structura și conținutul actului corespund normelor de tehnică legislativă.

Specialist

Boțan Teodor

MINISTERUL MEDIULUI
AL REPUBLICII MOLDOVA

AGENȚIA „MOLDSILVA”

INSTITUTUL DE CERCETĂRI
ȘI AMENAJĂRI SILVICE

MD 2069, mun. Chișinău, str. Calea Ieșilor, 69
tel./fax: (373-22) 59-33-51
e-mail: icas@moldsilva.gov.md



МИНИСТЕРСТВО
ОКРУЖАЮЩЕЙ СРЕДЫ
РЕСПУБЛИКИ МОЛДОВА

АГЕНТСТВО „МОЛДСИЛВА”

ИНСТИТУТ ЛЕСНЫХ ИССЛЕДОВАНИЙ И
ЛЕСОУСТРОЙСТВА

МД. 2069, мун. Кишинев, ул. Каля Ешилор, 69
тел/факс: (373-22) 59-33-51
e-mail: icas@moldsilva.gov.md

05.10 .2023 Nr. 01-81/ 1054

La nr. 474 din 02.10.2023

Primăria satului Cojușna,
s. Cojușna,
r-on Strășeni

Prin prezenta, Institutul de Cercetări și Amenajări Silvice (ICAS), la solicitarea cu nr. 474 din 02.10.2023, comunică despre efectuarea examinării stării fitosanitare a vegetației forestiere degradate și supuse uscării din cadrul Primăriei satului Cojușna.

Lucrările în teren au fost efectuate la 04 octombrie 2023. Detaliile sunt expuse în actul de examinare fitosanitară, care se anexează (4 file).

Director

Dumitru GALUPA

Ex: Serghei Vasilciuc
Tel. 022 93 18 44

Aprobat: Director ICAS

D. Galupa

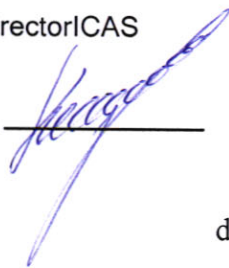

Anexa
la scrisoarea ICAS
nr. 01-81/1054
din 05 10.2023

ACT nr **446**
de examinare fitosanitară a vegetației forestiere

05 octombrie 2023

s. Cojușna

La solicitarea din 02.10.2023, cu numărul 474, pe data de 27 septembrie 2023, a fost efectuată examinarea efectuată examinarea vegetației forestiere de pe teritoriul Primăriei satului Cojușna.

Examinarea a fost efectuată de angajatul Institutului de Cercetări și Amenajări silvice (ICAS), Secția Protecție și Monitoring dl Serghei Vasilciuc, cu participarea primarului satului Cojușna dl Crăciun Igor. În conformitate cu Regulile sanitare în pădurile R. Moldova, s-a efectuat cercetarea perdelor forestiere de protecție a drumurilor afectate de fenomenul de uscure anormală, cu scopul aprecierii stării sanitare și aplicarea măsurilor de îmbunătățire a acesteia.

Rezultatele cercetării fitosanitare a spațiilor verzi sunt prezentate în tabelul de mai jos.

Tabela nr. 1

Datele examinării vegetației forestiere de pe teritoriul Primăriei satului Cojușna

NR. d/o	Specia	Categoria de stare sanitară	Informația despre starea arborilor	Măsuri de protecție și ameliorare propuse
1	Nuc comun	IV	Uscarea coronamentului din partea superioară în proporție de 50%, putrezirea lemnului în partea mijlocie și superioară a tulpinei	Tăieri de igienă
2	Nuc comun	IV	Uscarea coronamentului din partea superioară în proporție de 50%, putrezirea lemnului în partea mijlocie și superioară a tulpinei	Tăieri de igienă
3	Nuc comun	IV	Uscarea coronamentului din partea superioară în proporție de 50%, putrezirea lemnului în partea mijlocie și superioară a tulpinei	Tăieri de igienă
4	Nuc comun	IV	Uscarea coronamentului din partea superioară în proporție de 50%, putrezirea lemnului în partea mijlocie și superioară a tulpinei	Tăieri de igienă
5	Nuc comun	IV	Uscarea coronamentului din partea superioară în proporție de 50%, putrezirea lemnului în partea mijlocie și superioară a tulpinei	Tăieri de igienă
6	Nuc comun	IV	Uscarea coronamentului din partea superioară în proporție de 50%, putrezirea lemnului în partea mijlocie și superioară a tulpinei	Tăieri de igienă
7	Nuc comun	IV	Uscarea coronamentului din partea superioară în proporție de 50%, putrezirea lemnului în partea mijlocie și superioară a tulpinei	Tăieri de igienă
8	Nuc comun	IV	Uscarea coronamentului din partea superioară în proporție de 70%,	Tăieri de igienă

NR. d/o	Specia	Categoria de stare sanitară	Informația despre starea arborilor	Măsuri de protecție și ameliorare propuse
9	Nuc comun	VI	Uscat complet	Tăieri de igienă
10	Nuc comun	IV	Uscarea coronamentului din partea superioară în proporție de 60%	Tăieri de igienă
11	Nuc comun	IV	Uscarea coronamentului din partea superioară în proporție de 60%, putrezirea lemnului în partea mijlocie și superioară a tulpinei	Tăieri de igienă
12	Nuc comun	IV	Uscarea coronamentului din partea superioară în proporție de 70%	Tăieri de igienă
13	Nuc comun	IV	Uscarea coronamentului din partea superioară în proporție de 30%, scorbură în partea inferioară a tulpinei	Tăieri de igienă
14	Nuc comun	IV	Uscarea coronamentului din partea superioară în proporție de 50%	Tăieri de igienă
15	Nuc comun	IV	Uscarea coronamentului din partea superioară în proporție de 80%	Tăieri de igienă
16	Nuc comun	IV	Uscarea coronamentului din partea superioară în proporție de 50%, putrezirea lemnului în partea mijlocie și superioară a tulpinei	Tăieri de igienă
17	Nuc comun	IV	Uscarea coronamentului din partea superioară în proporție de 60%	Tăieri de igienă
18	Nuc comun	IV	Uscarea coronamentului din partea superioară în proporție de 60%	Tăieri de igienă
19	Nuc comun	IV	Uscarea coronamentului din partea superioară în proporție de 60%	Tăieri de igienă
20	Nuc comun	IV	Uscarea coronamentului din partea superioară în proporție de 50%	Tăieri de igienă
21	Nuc comun	IV	Uscarea coronamentului din partea superioară în proporție de 50%	Tăieri de igienă
22	Nuc comun	IV	Uscarea coronamentului din partea superioară în proporție de 50%	Tăieri de igienă
23	Nuc comun	IV	Uscarea coronamentului din partea superioară în proporție de 70%	Tăieri de igienă
24	Nuc comun	IV	Uscarea coronamentului din partea superioară în proporție de 50%	Tăieri de igienă
25	Nuc comun	IV	Uscarea coronamentului din partea superioară în proporție de 30%, scorbură în partea mijlocie a tulpinei	Tăieri de igienă
26	Nuc comun	IV	Uscarea coronamentului din partea superioară în proporție de 50%	Tăieri de igienă
27	Nuc comun	IV	Uscarea coronamentului din partea superioară în proporție de 50%	Tăieri de igienă
28	Nuc comun	IV	Uscarea coronamentului din partea superioară în proporție de 70%	Tăieri de igienă
29	Nuc comun	IV	Uscarea coronamentului din partea superioară în proporție de 50%	Tăieri de igienă
30	Nuc comun	IV	Uscarea coronamentului din partea superioară în proporție de 50%	Tăieri de igienă
31	Nuc comun	IV	Uscarea coronamentului din partea superioară în proporție de 50%, putrezirea lemnului în partea mijlocie și superioară a	Tăieri de igienă

NR. d/o	Specia	Categoria de stare sanitară	Informația despre starea arborilor	Măsuri de protecție și ameliorare propuse
			tulpinei	
32	Nuc comun	IV	Uscarea coronamentului din partea superioară în proporție de 50%, putrezirea lemnului în partea mijlocie și superioară a tulpinei	Tăieri de igienă
33	Nuc comun	IV	Uscarea coronamentului din partea superioară în proporție de 50%	Tăieri de igienă
34	Nuc comun	IV	Uscarea coronamentului din partea superioară în proporție de 30%, putrezirea lemnului în partea mijlocie și superioară a tulpinei, scorbură în partea mijlocie a tulpinei, prezența ciupercei din genul <i>Fomes</i>	Tăieri de igienă
35	Nuc comun	IV	Uscarea coronamentului din partea superioară în proporție de 50%	Tăieri de igienă
36	Nuc comun	IV	Uscarea coronamentului din partea superioară în proporție de 50%	Tăieri de igienă
37	Nuc comun	IV	Uscarea coronamentului din partea superioară în proporție de 70%	Tăieri de igienă
38	Nuc comun	VI	Uscat complet	Tăieri de igienă
39	Nuc comun	VI	Uscat complet	Tăieri de igienă
40	Nuc comun	IV	Uscarea coronamentului din partea superioară în proporție de 50%, scorbură în partea mijlocie și superioară a tulpinei	Tăieri de igienă
41	Nuc comun	IV	Uscarea coronamentului din partea superioară în proporție de 50%, scorbură în partea mijlocie și superioară a tulpinei	Tăieri de igienă
42	Nuc comun	IV	Uscarea coronamentului din partea superioară în proporție de 50%, scorbură în partea mijlocie și superioară a tulpinei	Tăieri de igienă

Notă:

Specia afectată este:

Salcie albă - *Juglans regia*.

CONCLUZII ȘI PROPUNERI

1. Pe teritoriul Primăriei satului Cojușna, au fost examinați 42 arbori din cadrul spațiilor verzi. În urma lucrărilor de examinare s-au depistat 3 arbori uscați (categoria VI) și în proces de uscare 39 arbori (categoria IV).
2. Se recomandă extragerea arborilor uscați și în proces de uscare (categoriile IV și V).
3. Lucrările de extragere pot fi efectuate numai în baza actului permisiv eliberat de Agenția de Mediu, precum și conform condițiilor impuse de legislația în domeniu.

Semnături:

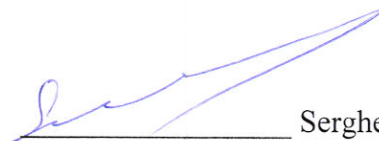

Serghei Vasiliuc

Actul a primit _____

SCHIȚA
amplasării arborilor examinați din cadrul Primăriei satului Cojușna
Scara 1:700

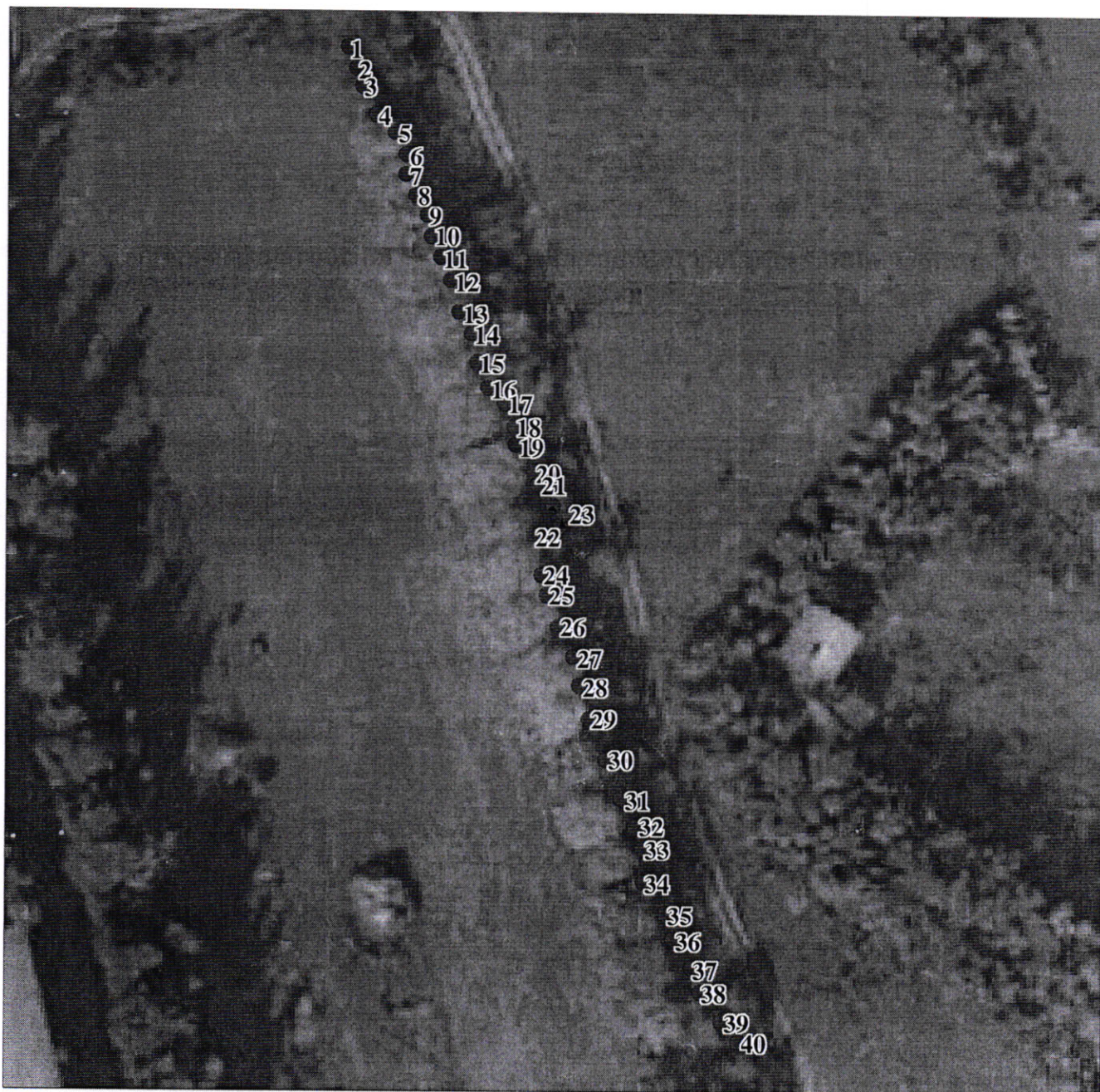

Data examinării 09.10.17 Semnătura executorului 

Borderoul măsurărilor volumului masei lemnoase - Primaria Cojușna r-nul Strășeni, pentru anul 2023

nr. Fis ei de teren	Trapul de pădure	Parcela/Subparcela	Nr.Parchetul	Secția de gospodărire	Vârsta, ani	Suprafața ha	Specia	Volumul masei lemnoase m3											Denumirea sortimentelor				Categorie de înălțimi	Numărul de arbori	Volumul mediu al arboretului				
								de lucru				Lemn de foc din fus	Total lemn din fus	Lemn din coroană	Total lemn de foc	Nuiele	Crăci, crângi	Resturi	Total brut	Gater	Construcție	Manele				TOTAL			
								Gros	Mijlociu	Subțire	TOTAL																		
1	2	3	4	5	6	7	8	9	10	11	12	13	14	15	16	17	18	19	20	21	22	23	24	25	26	27	28		
<i>Igienă(conform actului de examinare fitosanitară nr. 446 din 05.010. 2023 eliberat de ICAS)</i>																													
1	Spații verzi a localității						NU				0	11	11	1	12		0		12								VIII	42	
	Total							0	0	0	0	11	11	1	12	0	0	0	12	0	0	0	0	0		42	0,286		

EX. Alexei D.
SRL „EVALUAREA ARBORILOR”
tel.069591210



05.10.2023

**Act de punere în valoare
a parchetelor inventariate integral sau parțial**

Primaria sat. Cojusna

Spatii verzi a localitatii

aborii destinați EXTRAGERE

Inventariere: integrală, parțială, coeficientul de recalculare

NU

categoria de înălțime

VIII

Categori a de diamet ru cm.	Numărul de arbori			Volumul masei lemnoase (m ³)												Sortimente industriale (m ³)			
	de lucru	de foc	Total	Lemn de lucru				Lemn de foc			Total masă lemnoasă din fus	Lemn de foc din coroană	Total realizabil	Resturi	Crăci, ramuri	Total brut	Mane la	Construc ții	Gater
				gros	mijloci u	subțire	total	din arbori de lucru	din arbori de foc	total									
8		5	5	0,000	0,000	0,000	0,000	0,000	0,090	0,090	0,090	0,000	0,090	0,000	0,000	0,090			
12		5	5	0,000	0,000	0,000	0,000	0,000	0,230	0,230	0,230	0,010	0,240	0,000	0,000	0,240			
16		3	3	0,000	0,000	0,000	0,000	0,000	0,267	0,267	0,267	0,012	0,279	0,000	0,000	0,279			
20		3	3	0,000	0,000	0,000	0,000	0,000	0,450	0,450	0,450	0,027	0,477	0,000	0,000	0,477			
24		8	8	0,000	0,000	0,000	0,000	0,000	1,760	1,760	1,760	0,160	1,920	0,000	0,000	1,920			
28		7	7	0,000	0,000	0,000	0,000	0,000	2,170	2,170	2,170	0,210	2,380	0,000	0,000	2,380			
32		2	2	0,000	0,000	0,000	0,000	0,000	0,840	0,840	0,840	0,080	0,920	0,000	0,000	0,920			
36		8	8	0,000	0,000	0,000	0,000	0,000	4,320	4,320	4,320	0,480	4,800	0,000	0,000	4,800			
40		1	1	0,000	0,000	0,000	0,000	0,000	0,680	0,680	0,680	0,090	0,770	0,000	0,000	0,770			
44			0	0,000	0,000	0,000	0,000	0,000	0,000	0,000	0,000	0,000	0,000	0,000	0,000	0,000			
48			0	0,000	0,000	0,000	0,000	0,000	0,000	0,000	0,000	0,000	0,000	0,000	0,000	0,000			
52			0	0,000	0,000	0,000	0,000	0,000	0,000	0,000	0,000	0,000	0,000	0,000	0,000	0,000			
56			0	0,000	0,000	0,000	0,000	0,000	0,000	0,000	0,000	0,000	0,000	0,000	0,000	0,000			
60			0	0,000	0,000	0,000	0,000	0,000	0,000	0,000	0,000	0,000	0,000	0,000	0,000	0,000			
64			0	0,000	0,000	0,000	0,000	0,000	0,000	0,000	0,000	0,000	0,000	0,000	0,000	0,000			
68			0	0,000	0,000	0,000	0,000	0,000	0,000	0,000	0,000	0,000	0,000	0,000	0,000	0,000			
Total	0	42	42	0	0	0	0	0	10,81	10,81	10,81	1,07	11,88	0,00	0,00	11,88	0		0
Total pe suprafața inventariată				0,0	0,0	0,0	0,0	0,0	11	11	11	1	12	0	0	12	0		0

Volumul total pe parch 12 m³ în valoare de _____ lei
 Au întocmit 1. SRL „EVALUAREA ARBORILOR”



FIȘA Nr. 1 Forma nr. 1-LP
de inventariere a arborilor destinați extragerii

Primăria Coșusna

secția de gospodărire Nu

Trupul de pădure Spetii VEZHI

parcele nr. _____ subparcele _____ parchetul anului 202 3

suprafața explotabilă a parchetului _____ Modul de exploatare selectiv

felul tăierii igiene

Conform actului de examinare fitosanitara nr. 446 din 05.10 202 3 eliberat de J.C.A.N.

Clasa de grosime (cm)	Numarul de arbori pe fiecare specie și categorii industriale								
	Categoria	Categoria	Categoria	Categoria	Categoria	Categoria	Categoria	Categoria	Categoria
8	<u>Nu</u>								
12	<u>1/5</u>								
16	<u>1/3</u>								
20	<u>1/3</u>								
24	<u>2/8</u>								
28	<u>8/8</u>								
32	<u>1/2</u>								
36	<u>12/8</u>								
40	<u>11</u>								
44									
48									
52			<u>total 42 arbori</u>						
56									
60									
64									
68									
72									
Total	<u>42</u>								



Arborii model pentru determinarea categorii de înălțime _____

Specia	Diametrul (cu precizia de 1 cm)	Înălțimea (cu precizia de 0.5 m)	Specia	Diametrul (cu precizia de 1 cm)	Înălțimea (cu precizia de 0.5)
<u>Nu</u>	<u>28 cm</u>	<u>13 m</u>			

SRL „EVALUAREA ARBORILOR”

Inventarierea a efectuat-o : Alexei D. Spandaru

Cu clupa : Rozmencu A

Cu toporul _____